

建设项目环境影响报告表

(生态影响类)

(公示本)

项目名称: 大唐华银醴陵明月分散式风电项目
110 千伏送出线路工程

建设单位 (盖章): 大唐华银株洲发电有限公司

编制日期: 2021 年 10 月

中华人民共和国生态环境部制

专家评审意见修改清单

编号	修改意见	修改内容	修改位置
1	核实项目环境保护目标及环保投资一览表；	已核实项目环境保护目标及环保投资一览表。	P14， P34
2	强化线路穿越二级饮用水水源保护区唯一性分析，完善施工期环保措施；	强化了线路穿越二级饮用水水源保护区唯一性分析，完善了施工期环保措施。	P29-30， P23、P31
3	核实项目电磁环境预测参数及结果；	核对了项目电磁环境预测参数及结果。	P45-49
4	补充依托工程的环保手续履行情况；	补充了依托工程的环保手续履行情况。	P10， 附件 5，
5	落实与会代表和专家提出的其它意见。	补充了间隔扩建工程影响分析。 补充了项目地方政府行政部门审查意见表。 核对了项目建设内容。 更正了部分表号、表述内容。	P27 附件 4 P5-6 全篇

目 录

一、建设项目基本情况	1
二、建设内容	5
三、生态环境现状、保护目标及评价标准	11
四、生态环境影响分析	18
五、主要生态环境保护措施	31
六、生态环境保护措施监督检查清单	35
七、结论	37
电磁环境影响专题评价	38
附图 1 本工程地理位置图	50
附图 2 线路路径方案	51
附图 3 环保目标及检测点位示意图	52
附图 4 本工程与株洲市生态保护红线位置关系示意图	60
附图 5 杆塔图	61
附件 1 委托书	65
附件 2 质量保证单	66
附件 3 风电场环评批复	67
附件 4 项目地方政府行政部门审查意见表	69
附件 5 皇图岭 110kV 变电站环评批复	73

一、建设项目基本情况

建设项目名称	大唐华银醴陵明月分散式风电项目 110 千伏送出线路工程		
项目代码	无		
建设单位联系人	王一旭	联系方式	18373337523
建设地点	湖南省株洲市醴陵市、攸县		
地理坐标	(113°29'31.39", 27°20'13.38" ~113°21'39.93", 27°22'47.24")		
建设项目 行业类别	输变电工程	用地（用海）面积 (m ²) / 长度 (km)	3712m ² (塔基占地), 线路长度 16.031km
建设性质	<input checked="" type="checkbox"/> 新建（迁建） <input type="checkbox"/> 改建 <input type="checkbox"/> 扩建 <input type="checkbox"/> 技术改造	建设项目 申报情形	<input checked="" type="checkbox"/> 首次申报项目 <input type="checkbox"/> 不予批准后再次申报项目 <input type="checkbox"/> 超五年重新审核项目 <input type="checkbox"/> 重大变动重新报批项目
项目审批（核准/ 备案）部门（选填）	/	项目审批（核准/ 备案）文号（选填）	/
总投资（万元）	1902	环保投资（万元）	<u>105.3</u>
环保投资占比（%）	<u>5.54</u>	施工工期	12 个月
是否开工建设	<input checked="" type="checkbox"/> 否 <input type="checkbox"/> 是：		
专项评价设置情况	设置电磁环境影响专题评价。		
规划情况	无。		
规划环境影响 评价情况	无。		
规划及规划环境影响 评价符合性分析	无。		

其他符合性分析	1.工程与《输变电建设项目环境保护技术要求》(HJ 1113-2020)的相符性分析			
	序号	HJ1113-2020 要求	本工程情况	是否相符
	1	工程选址选线应符合规划环境影响评价文件的要求。	本工程区域未开展规划环评	不冲突
	2	输变电建设项目选址选线应符合生态保护红线管控要求，避让自然保护区、饮用水水源保护区等环境敏感区。确实因自然条件等因素限制无法避让自然保护区实验区、饮用水水源二级保护区等环境敏感区的输电线路，应在满足相关法律法规及管理要求的前提下对线路方案进行唯一性论证，并采取无害化方式通过。	本工程线路路径不涉及生态保护红线，也不涉及自然保护区。因线路终端皇图岭变电站位于攸县皇图岭镇自来水厂二级饮用水水源保护区内，线路无法避免需进入二级饮用水水源保护区。工程采取了不在饮用水水源保护区水域立塔方式无害化通过。	是
	3	输电线路宜避让集中林区，以减少林木砍伐，保护生态环境。	本工程线路路径不涉及集中林区。在山丘区采用全方位长短腿与不等高基础设计，减少了土石方开挖；林区采用高塔跨越的方式通过，减少林木砍伐。	是
	4	进入自然保护区的输电线路，应按照 HJ19 的要求开展生态现状调查，避让保护对象的集中分布区。	本工程线路路径不涉及自然保护区。	是
	5	架空输电线路经过电磁环境敏感目标时，应采取避让或增加导线对地高度等措施，减少电磁环境影响。	本工程新建线路主要沿现有或规划道路绿化带走线，没有跨房，且采用高塔跨越的方式通过，减少了对周围敏感目标电磁环境和声环境影响；	是
	6	新建城市电力线路在市中心地区、高层建筑群区、市区主干路、人口密集区、繁华街道等区域应采用地下电缆，减少电磁环境影响。	本工程选线已避让了市中心地区、高层建筑群区、市区主干路、人口密集区、繁华街道等区域。	是
	结论	综上所述，本工程符合《输变电建设项目环境保护技术要求》(HJ1113-2020)要求。		

2. 工程与“三线一单”的相符性分析		
内容	符合性分析	是否相符
生态保护红线	经攸县自然资源局、醴陵自然资源局查询，本项目不涉及生态红线保护区，符合湖南省及株洲市生态保护红线要求。	相符
资源利用上线	本项目为输变电项目，不会造成资源大量使用及浪费情况，符合资源利用上线要求。	相符
环境质量底线	本项目投运后无废气、废水、固废产生。线路噪声以及电磁环境影响均能满足相应的标准要求，不会改变项目所在区域的环境质量，符合环境质量底线要求。	相符
环境准入清单	<p>湖南省政府于 2020 年 6 月 30 日下发文件《湖南省人民政府关于实施“三线一单”生态环境分区管控的意见》（湘政发〔2020〕12 号），对“生态保护红线、环境质量底线、资源利用上线和生态环境准入清单”(以下简称“三线一单”)提出了生态环境分区管控意见，明确了管控原则，即“保护优先，分区管控，动态管理”。株洲市人民政府也于 2020 年 12 月 22 日发布了《关于实施“三线一单”生态环境分区管控的意见》（株政发〔2020〕4 号），建立了株洲市生态环境准入清单体系，根据该清单体系，本项目所在的醴陵市明月镇属于一般管控单元（环境管控单元编码为 ZH43028130002），区域主体功能定位为国家层面重点生态功能区；株洲市攸县皇图岭镇、宁家坪镇属于一般保护单元（环境管控单元编码为 ZH4302230004），区域主体功能定位为国家层面重点开发区。</p> <p>本项目为输变电工程，不属于高能耗、重污染项目，不属于各管控单元中限制或禁止的项目类别，且建设地点不涉及管控单元中的禁止开发区域。因此，本项目符合各管控维度的管控要求。</p>	相符
结论	综上所述，本项目符合湖南省及株洲市“三线一单”管控要求	
3. 工程与产业政策符合性分析 根据国家发展和改革委员会颁布的《产业结构调整指导目录（2019 年本）》，本工程属于其中“第一类鼓励类”项目中的“电网改造与建设”项目，符合国家产业政策。		
4. 与区域相关规划的相符性分析		

本工程在选址、选线阶段，已充分征求所涉地区地方政府及规划等部门的意见，对路径进行了优化，避开了城镇发展区域，不影响当地土地利用规划和城镇发展规划。已取得工程所在地本工程已取得醴陵市明月镇人民政府、醴陵市林业局、醴陵市自然资源局、攸县宁家坪镇人民政府、攸县林业局、攸县自然资源局、醴陵市应急管理局、攸县应急管理局、株洲市生态环境局醴陵分局、攸县分局原则同意意见。因此，本工程与区域的相关规划不冲突。

表 1-1 有关部门意见一览表

序号	单位名称	协议意见
1	醴陵市明月镇人民政府	原则同意。
2	醴陵市林业局	原则同意。
3	醴陵市自然资源局	原则同意。
4	攸县宁家坪镇人民政府	原则同意。
5	攸县林业局	原则同意。
6	攸县自然资源局	原则同意该选线方案。
7	醴陵市应急管理局	原则同意。该设计方案规划线路与当前烟花爆竹企业的外部距离均符合《烟花爆竹工程设计安全规范》的要求。
8	攸县应急管理局	原则同意。
9	株洲市生态环境局醴陵分局	原则同意。
10	株洲市生态环境局攸县分局	原则同意。

二、建设内容

地理位置	<p>本工程线路从待建的明月升压站向东南方向出线，沿山脉向东南走线，在黄毛冲处右转走线至下林家，然后左转至角古塘，再右转走线，在新增连续左转两次至皇图岭变电站，经终端塔接入。</p> <p><u>本工程线路路径长度 16.031km，航空距离 13.76km，曲折系数 1.16。全线采用单回路架设。本项目线路地理位置见附图 1。</u></p>								
项目组成及规模	1. 建设内容								
	本工程建设内容见表 2-1。								
	表 2-1 本工程建设内容一览表								
	<table><tr><th>项目名称</th><th>建设内容及规模</th><th>总投资</th></tr><tr><td>大唐华银醴陵明月分散式风电场 110 千伏送出工程</td><td><u>新建线路起自明月风电场升压站 110kV 线路，止于已建的皇图岭 110kV 变电站（运行名称丹塘 110kV 变电站）。线路全长约 16.031km，除终端利旧双回路塔挂线外，其余均为单回路架设。全线杆塔数量为 49 基，其中新建铁塔 48 基（耐张塔 11 基，直线塔 37 基），利旧双回路耐张塔 1 基。丹塘 110kV 变电站配套扩建 1 个 110kV 间隔（4Y）。调整丹塘 110kV 变电站间隔：110kV 杉丹线丹塘变侧由 3Y 出线间隔改接入 2Y 出线间隔。</u></td><td>1902 万</td></tr></table>			项目名称	建设内容及规模	总投资	大唐华银醴陵明月分散式风电场 110 千伏送出工程	<u>新建线路起自明月风电场升压站 110kV 线路，止于已建的皇图岭 110kV 变电站（运行名称丹塘 110kV 变电站）。线路全长约 16.031km，除终端利旧双回路塔挂线外，其余均为单回路架设。全线杆塔数量为 49 基，其中新建铁塔 48 基（耐张塔 11 基，直线塔 37 基），利旧双回路耐张塔 1 基。丹塘 110kV 变电站配套扩建 1 个 110kV 间隔（4Y）。调整丹塘 110kV 变电站间隔：110kV 杉丹线丹塘变侧由 3Y 出线间隔改接入 2Y 出线间隔。</u>	1902 万
	项目名称	建设内容及规模	总投资						
大唐华银醴陵明月分散式风电场 110 千伏送出工程	<u>新建线路起自明月风电场升压站 110kV 线路，止于已建的皇图岭 110kV 变电站（运行名称丹塘 110kV 变电站）。线路全长约 16.031km，除终端利旧双回路塔挂线外，其余均为单回路架设。全线杆塔数量为 49 基，其中新建铁塔 48 基（耐张塔 11 基，直线塔 37 基），利旧双回路耐张塔 1 基。丹塘 110kV 变电站配套扩建 1 个 110kV 间隔（4Y）。调整丹塘 110kV 变电站间隔：110kV 杉丹线丹塘变侧由 3Y 出线间隔改接入 2Y 出线间隔。</u>	1902 万							
2. 导、地线及杆塔基础									
<p>（1）导、地线。</p> <p>本工程线路按照分段覆冰设计，其中从 110kV 明月风电场升压站至等下村附近段线路按 20mm 冰区设计，线路路径长约 2.8 千米，导线采用 JL/G1A-300/50，地线一根架设 1×19-11.5-1270-B 型镀锌钢绞线（GJ-80），另一根架设 48 芯 OPGW 光缆；其余 13.85 千米线路按 15mm 冰区设计，导线采用 JL/G1A-300/40，地线一根架设 1×19-11.5-1270-B 型镀锌钢绞线（GJ-80），另一根架设 48 芯 OPGW 光缆。</p> <p>（2）杆塔</p> <p><u>杆塔数量为 49 基，其中新建铁塔 48 基（耐张塔 11 基，直线塔 37 基），利旧双回路耐张塔 1 基。结合本工程所选用的导地线型号、气象条件分区和沿线地形地貌，及交叉跨越情况，式铁塔塔型 15 种，分别是：15mm 冰区：1A8-ZMC1、1A8-ZMC2、1A8-ZMC3、1A8-ZMC4 单回路直线塔，1A8-JC1、1A8-</u></p>									

JC2、1A8-JC3、1A8-JC4 单回路耐张塔，1A8-DJCZ 单回路低穿塔、A8-DJC1 单回路终端塔、1D9-SDJC 双回路终端塔。20mm 冰区：1ZT421 和 1ZT422 单回路直线塔，1JT421 单回路耐张塔，1DT421 单回路终端塔。

本工程线路所经地区以山地为主，对于山区线路铁塔，为减少对植被的破坏，根据塔位地形特点，自立式角钢铁塔均采用具有全方位高低腿的山地型铁塔，解决地形高差问题，配合使用不等高基础，解决基础保护范围问题。采取上述措施后，可以减少植被破坏，减少降基土方，减少水土流失，将对环境的影响降至最低。杆塔具体情况详见下表。

表 2-2 本工程杆塔使用情况一览表

杆塔型号	呼高 (m)	基数	杆塔型号	呼高 (m)	基数
<u>1A8-DJCZ-15</u>	<u>15</u>	<u>1</u>	<u>1A8-ZMC2-33</u>	<u>33</u>	<u>6</u>
<u>1A8-JC1-21</u>	<u>21</u>	<u>1</u>	<u>1A8-ZMC2-36</u>	<u>36</u>	<u>7</u>
<u>1A8-JC1-24</u>	<u>24</u>	<u>2</u>	<u>1A8-ZMC3-30</u>	<u>30</u>	<u>3</u>
<u>1A8-JC1-30</u>	<u>30</u>	<u>1</u>	<u>1A8-ZMC3-33</u>	<u>33</u>	<u>1</u>
<u>1A8-JC2-21</u>	<u>21</u>	<u>1</u>	<u>1A8-ZMC3-36</u>	<u>36</u>	<u>3</u>
<u>1A8-JC3-21</u>	<u>21</u>	<u>1</u>	<u>1A8-ZMC4-48</u>	<u>48</u>	<u>1</u>
<u>1A8-JC4-18</u>	<u>18</u>	<u>1</u>	<u>1DT421-24</u>	<u>24</u>	<u>2</u>
<u>1A8-ZMC1-21</u>	<u>21</u>	<u>1</u>	<u>1JT421-24</u>	<u>24</u>	<u>1</u>
<u>1A8-ZMC1-24</u>	<u>24</u>	<u>5</u>	<u>1ZT421-27</u>	<u>27</u>	<u>1</u>
<u>1A8-ZMC1-27</u>	<u>27</u>	<u>1</u>	<u>1ZT422-21</u>	<u>21</u>	<u>1</u>
<u>1A8-ZMC1-30</u>	<u>30</u>	<u>4</u>	<u>1ZT422-42</u>	<u>42</u>	<u>3</u>

(3) 基础

本工程粘性土无水地基(硬塑粘性土以及风化岩石)铁塔基础优先选择原状土掏挖基础，有地下水地基优先选用直柱式大板基础。

①掏挖式基础

该基型适用于无地下水的全风化基岩及一般硬、可塑粘性土地基。采用这种基础型式，从设计上可以利用原状岩土自身的力学性能提高基础的抗拔、抗倾覆承载能力，减少由于大开挖对边坡的破坏，提高地基的稳定性；主柱配置钢筋，可以进一步减小基础断面尺寸，节省材料量。从施工上基坑开挖量小，不用支模、无须回填，减少了施工器具的运输和施工难度；从经济上节省投

	<p>资；从环境上减少了开方和弃渣对地表植被的破坏和污染。本工程大部分地质为硬塑粘性土及各类风化岩石、无地下水，故在这类土壤地区推荐采用掏挖式基础。</p> <p>②直柱大板式基础</p> <p>该基础适用于所有自立式铁塔，其特点是按土重法计算，主柱预埋底脚螺栓，铁塔通过塔座板和底脚栓与基础相连。底板做成大板，底板厚度由冲切计算和伸出部分宽厚比小于 2.5 控制，板的上部与下部均配置钢筋。其优点是基础混凝土方量较少，比斜插式基础施工方便；亦可根据塔基断面、地形等情况加高立柱，对特殊地形还可采用全方位铁塔加不等高度基础，降低土石方开挖量，有利于水土保持。缺点是基坑大开挖，土石方量仍较大，钢材耗量大。该基础型式适用地质条件范围也较广，可用于有、无地下水的地基，但该基础基坑开挖量大，对环境的影响程度较大。因该基础型式施工简单，混凝土较省，在以往的送电线路中较常见。</p>															
总平面及现场布置	<p>1. 线路路径说明</p> <p><u>本工程线路从明月风电场 110kV 升压站龙门架架空出线，向东南方向走线，途径枫树坡、暗火坡、桐子坡、屋背冲、白冲、等上冲、黄毛冲、林家里、坪里，下林家、黄竹前，至杉树坡右转，然后跨越 110kV 滴大线（#117-#118）、X031 县道、钻越 220kV 杉滴 II 线（#20-#21）后，至曾家附近跨越醴陵铁路，继续向前走线，至新增附近跨越 G106 国道和坪阳河后左转，然后向东北方向走线，途径洋下、边岸上，接入丹塘 110kV 变电站龙门架。</u></p> <p><u>本工程线路路径长度 16.031km，航空距离 13.76km，曲折系数 1.16，线路途径醴陵明月镇、攸县宁家坪镇、皇图岭镇。本项目线路地理位置见附图 1。</u></p> <p>2. 交叉跨越情况</p> <p>本工程交叉跨越情况具体见表 2-3。</p> <p style="text-align: center;">表 2-3 交叉跨越情况一览表</p> <table><tr><th>序号</th><th>被跨越物名称</th><th>跨（穿）次数</th></tr><tr><td>1</td><td>220kV 电力线</td><td>2</td></tr><tr><td>2</td><td>35kV 电线</td><td>1</td></tr><tr><td>3</td><td>10kV 电力线</td><td>14</td></tr><tr><td>4</td><td>380 及以下电力线</td><td>22</td></tr></table>	序号	被跨越物名称	跨（穿）次数	1	220kV 电力线	2	2	35kV 电线	1	3	10kV 电力线	14	4	380 及以下电力线	22
	序号	被跨越物名称	跨（穿）次数													
	1	220kV 电力线	2													
	2	35kV 电线	1													
3	10kV 电力线	14														
4	380 及以下电力线	22														

	5	3 级及以下通信线	18
	6	乡村公路	9
	7	县道	1
	<p>3. 工程土石方平衡</p> <p>本工程线路工程铁塔组立完毕后，开挖土方及时回填，剩余土方用于铁塔四周做防沉基，土方挖填平衡，无弃方。</p> <p>4. 工程与生态敏感区及生态保护红线位置关系</p> <p>（1）本工程与生态敏感区位置关系</p> <p>本工程线路穿越攸县皇图岭镇自来水厂饮用水水源保护区（乡镇级）二级保护区约 1.3km，不涉及自然保护区、风景名胜区、世界文化和自然遗产地等其他环境敏感区。</p> <p>（2）本工程与生态保护红线位置关系</p> <p><u>经攸县自然资源局、醴陵自然资源局核实，本工程全线未占用生态保护红线（见附件 4），距生态保护红线最近距离约 3.8km。</u></p>		
施工方案	<p>输电线路工程施工主要有：施工准备、基础施工、组装铁塔、导地线安装及调整几个阶段，采用机械施工与人工施工相结合的方法进行。</p> <p>（1）施工准备</p> <p>施工准备阶段主要是施工备料及施工道路、施工场地等临时占地的施工。</p> <p>工程所需混凝土、钢筋等材料均为当地正规销售点购买，采用汽车、人力等方式运输。本工程沿线地貌为平地、丘陵、低山，交通条件总体较好，施工过程中部分杆塔所在位置交通不便，需布设施工临时道路。</p> <p>在塔基施工过程中需设置施工场地，即施工临时用地，用来临时堆置土方、材料和工具等。在施工准备阶段对施工场地范围内的植被等进行清理，便于施工器械和建材的堆放。考虑输电线路施工时间较短，其施工生产生活用地采取租用民宅等，输电线路区施工生产生活用地均不另外占地单独设置。堆土表面采用塑料彩条布进行临时苫盖。填土草袋使用完毕后不拆除，直接平整堆放于塔基永久占地周围。</p> <p>牵张场地应满足牵引机、张力机能直接运达到位，且地形应平坦开阔，能满足布置牵张设备、布置导线及施工操作等要求。在施工准备阶段对拟作牵张</p>		

	<p>场地范围内的林草等进行清理，便于安置牵引机和张力机。</p> <p>（2）基础施工</p> <p>本工程线路杆塔基础为掏挖式基础、大板式基础，基础开挖主要利用机械和人工施工。基坑开挖尽量保持坑壁成型完好，并做好支护以及弃土的处理，避免坑内积水，最大限度减小弃土对影响周围环境和破坏植被，基坑开挖好后尽快浇筑混凝土。</p> <p>塔基区临时堆土周边采用填土草袋进行拦挡，草袋挡墙横截面设计为上底宽 0.5m、下底宽 1.0m、高 0.5m 的梯形断面。堆土表面采用塑料彩条布进行临时苫盖，施工完毕后产生的多余弃渣平铺在塔基范围内。草袋填筑不另行拆除，可用于回填。</p> <p>（3）铁塔组立及架线施工</p> <p>①铁塔组立</p> <p>本工程线路杆塔采用角钢塔，根据杆塔结构特点及自垂采用悬浮摇臂抱杆或落地通天摇臂抱杆分解组立。</p> <p>②架线及附件安装</p> <p>导线应采用张力牵引放线，一般将进行架线施工的架空输电线路划分成若干段，在张力场端布设导线轴、线轴架、主张力机及其他有关设备材料，进行放线作业；在牵力场端布设牵引绳、钢绳卷车、主牵引机及其他有关设备材料，进行牵引导线作业。</p> <p>张力放线后应尽快进行架线，一般以张力放线施工阶段作紧线段，以直线塔为紧线操作塔。紧线完毕后应尽快进行耐张塔的附件安装和直线塔的线夹安装、防振金具和间隔棒的安装。</p> <p>项目建设流程和产污节点见下图：</p>
--	--

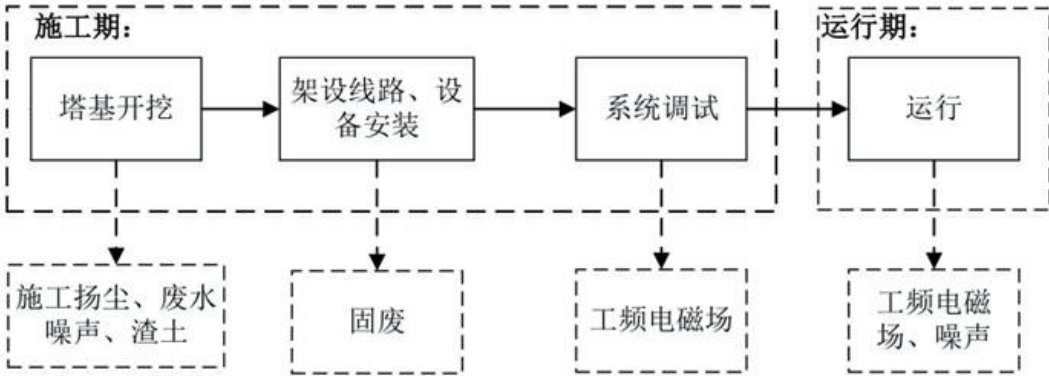
	 <p style="text-align: center;">图 1 项目建设流程和产污节点图</p>
其他	<p>相关工程情况</p> <p><u>(1) 明月风电场及其升压站</u></p> <p><u>《大唐华银醴陵明月风电场环境影响报告表》已于 2021 年 3 月 26 日取得了株洲市生态环境局的批复（批文号：株环评表[2021]2 号），该报告表评价内容包含了风电场及其配套的升压站。</u></p> <p><u>(2) 皇图岭 110kV 变电站（运行名称丹塘 110kV 变电站）</u></p> <p><u>皇图岭 110kV 变电站属于国网株洲供电公司的资产，2020 年 5 月 26 日取得了株洲市生态环境局的批复（批文号：株环评辐表[2020]4 号），目前正在开展竣工环境保护验收工作。</u></p>

三、生态环境现状、保护目标及评价标准

生态环境现状	1.生态环境现状			
	<p>根据生态功能区划，本项目属于湘赣丘陵山地常绿阔叶林生态区，罗霄山山地常绿阔叶林生态亚区，服务功能为矿产开发、农林生产、城镇生态保护。根据现场实地踏勘，本工程拟建线路沿线主要为山地及少量丘陵地貌单元。山地阔叶林次生林保存较好，人为干扰较少，植被种类较为丰富，各种植被发育较为均衡，植被类型开始分化，可明显分为乔木层、灌木层和草本层。乔木层主要有楠竹、灯台树（<i>Bothrocaryum controversum</i>）、杉木（<i>Cunninghamialanceolata</i>）、香椿（<i>Toonasinensis</i>）、檫木（<i>Sassafras zumu</i>）、朴树（<i>Celtissinensis</i>）等；灌木层主要植物有胡秃子（<i>E. pungens</i>）、盐肤木、木姜子（<i>Litsea pungens</i>）等；草本层主要有狗脊蕨（<i>Woodwardia japonica</i>）、蕨（<i>P. Aquilinum</i>）、五节芒（<i>Miscanthus floridulus</i>）、苔草（<i>Carex tristachya</i>）等。丘陵人为干扰较多，植被以人工马尾松、杉木林为主，并由灌丛、灌草丛等组成。</p>			
	2.声环境质量现状评价			
	表 3-1 声环境质量现状评价概况一览表			
	序号	项目	内 容	备 注
	1	监测布点	皇图岭 110 千伏变电站南侧围墙外 1m 处及拟建线路沿线	具体布点位见附图 3.
	2	监测时间	2021.06.16，昼夜间各选取有代表性的时间监测一次	
	3	监测方法	按《声环境质量标准》(GB3096—2008)、《工业企业厂界环境噪声排放标准》(GB 12348-2008)规定的方法和要求进行	
	4	监测单位	湖南宝宜工程技术有限公司	
	5	评价标准	《声环境质量标准》(GB3096-2008)	
	6	评价结论	皇图岭 110 千伏变电站南侧围墙外监测点昼夜间噪声均可满足《工业企业厂界环境噪声排放标准》(GB 12348-2008) 2 类标准要求；拟建线路沿线监测点昼夜间噪声均可满足《声环境质量标准》(GB3096-2008) 1 类标准要求。	监测统计结果见表 3-2

表 3-2 本工程声环境现状检测结果统计表（单位：dB（A））								
序号	检测点位		测值[Leq]		标准值		标准	
			昼间	夜间	昼间	夜间		
1	拟建大唐 华银醴陵 明月分散 式风电项 目 110 千 伏送出线 路工程沿 线	皇图岭 110kV 变电站厂界南侧外 1 米	51.2	41.8	60	50	GB 12348- 2008 中 2 类	
2		攸县皇图岭镇丹塘村幸福 1 组	46.6	40.2	55	45	GB3096- 2008 中 1 类	
3		攸县皇图岭镇笔和村下泊组	48.4	36.3				
4		攸县宁家坪镇笔武村罗家湾组 1	45.7	36.0				
5		攸县宁家坪镇笔武村罗家湾组 2	45.3	38.5				
6		攸县宁家坪镇笔武村角古塘组	45.5	38.3				
7		攸县宁家坪镇笔武村黄竹前组 1	44.8	36.2				
8		攸县宁家坪镇笔武村黄竹前组 2	45.0	36.6				
9		攸县宁家坪镇笔武村冲里组 1	44.3	38.4				
10		攸县宁家坪镇笔武村冲里组 2	45.5	39.3				
11		攸县宁家坪镇双松村综合服务中心	46.7	35.9				
<h3>3.电磁环境质量现状评价</h3> <p>本工程电磁环境现状详见电磁环境影响专题评价。电磁环境现状监测结果如下：</p> <p>本工程沿线监测点的工频电场强度、工频磁感应强度监测值范围分别为 0.69~69.5V/m、1.46~212nT，皇图岭 110 千伏变电站南侧围墙外监测点的工频电场强度、工频磁感应强度监测值分别为 613V/m、55.5nT，均小于《电磁环境控制限值》(GB8702-2014) 工频电场强度 4000V/m 和工频磁感应强度 100μT 的标准限值。</p>								
与项目有关的原有环境污染和生态破坏问题	<p>本项目为新建项目，无与项目有关的原有环境污染和生态破坏问题。</p>							

生态环境 保护 目标	1. 评价等级及范围				
	(1) 评价等级				
	本次评价工作等级判定如下：				
	①电磁环境影响评价工作等级：根据《环境影响评价技术导则 输变电》（HJ24-2020），本项目输电线路电磁环境影响评价工作等级为三级，判定依据见下表。				
	表 3-3 本项目电磁环境影响评价工作等级				
	分类	电压等级	工程	条件	评价等级
	交流	110kV	输电线路	边导线地面投影外两侧各10m范围内无电磁敏感目标的架空线	三级
	②声环境影响评价工作等级：本工程架空线路建设区域主要为 1 类声功能区，根据《环境影响评价技术导则 声环境》（HJ2.4-2009），确定声环境影响评价工作等级为二级。				
	③生态影响评价工作等级：本项目线路所经区域为一般区域，不经过特殊或重要生态敏感区，工程最大占地面积小于 20km ² ，最大线路路径长度小于 50km，且对周围的生态影响较小，根据《环境影响评价技术导则 生态影响》（HJ19-2011）中评价工作分级标准，确定生态影响评价工作等级为三级。				
	④地表水评价工作等级：本项目线路工程营运期无废水排放，无需进行地表水环境影响预测和评价。				
	(2) 评价范围				
	根据《环境影响评价技术导则 输变电》（HJ24-2020）中的相关规定，确定本工程的评价范围如下：				
	①电磁环境（工频电场强度、磁场强度）				
	110kV 架空线路电磁环境影响评价范围为边导线地面投影外两侧各 30m。				
	②声环境				
	根据周边环境敏感目标情况，110kV 线路工程，其声环境影响评价范围参照《环境影响评价技术导则 输变电》（HJ24-2020）表 3 中相应电压等级线路的评价范围，本项目输电线路为 110kV。因此，本项目 110kV 输电线路				

<p>(架空段) 声环境影响评价范围为边导线投影外两侧各 30m。</p> <p>③生态环境</p> <p>根据《环境影响评价技术导则 输变电》(HJ 24-2020), 不涉及生态敏感区的输电线路段生态环境影响评价范围为线路边导线地面投影外两侧各 300m 内的带状区域。</p> <p>2.环境保护目标</p> <p>(1) 电磁环境及声环境保护目标</p> <p>电磁环境敏感目标主要是拟建输电线路附近的住宅、学校、医院、办公楼等有公众居住、工作或学习的建筑物; 声环境敏感目标主要是变电站及输电线路附近的医院、学院、机关、可研单位、住宅等对噪声敏感的建筑物。</p> <p>本工程电磁环境及声环境敏感目标概况详见下表, 本工程与电磁和声环境敏感目标位置关系见附图 3。</p>							
表 3-4 本工程电磁、声环境保护目标一览表							
序号	行政区	敏感点名称	性质、规模	房屋结构、高度	方位及与边导线地面投影最近距离	导线对地高度	保护类别
1	株洲市攸县 皇图岭镇	丹塘村幸福1组	民房, 2栋	1F坡顶, 高约3m; 2F坡顶, 高约8m	西, 25m	约20m	E、 B、N
2		笔和村下泊组	民房, 1栋	2F坡顶, 高约8m	北偏东, 17m	约18m	
3	株洲市攸县	笔武村罗家湾组	民房, 1栋	2F坡顶, 高约8m	南偏西, 15m	约30m	
			民房, 1栋	2F坡顶, 高约8m	北偏东, 25m	约30m	
4	宁家坪镇	笔武村角古塘组	民房, 1栋	2F坡顶, 高约8m	北偏东, 27m	约26m	
5		笔武村黄竹前组	民房, 2栋	1F坡顶, 高约3m; 2F坡顶, 高约8m	北偏东, 18m	约50m	

6		笔武村冲里组	民房，	2F坡顶，	北偏东，27m；	约43m	
			2栋	高约8m	南偏西，15m		
7		双松村综合服务中 心	办公 楼，1 栋	2F平顶， 高约8m	北偏东，15m	约50m	
注：1、表中保护类别 E—工频电场；B—工频磁场； 2、目前线路尚处于初设阶段，在实际设计施工时可能会对上表中线路进一步优化，因此上表中的距离可能发生变化。							
（2）水环境保护目标 本工程涉及一处水环境敏感目标，为攸县皇图岭镇自来水厂饮用水水源保护区（乡镇级），该饮用水源位于皇图岭镇的乡镇区域。依照《株洲市乡镇集中式饮用水水源保护区划分方案》，本工程线路穿越二级保护区陆域约 1.3km，立塔 5 基，一档跨越二级保护区水域。具体情况参见表 3-5 及图 2。							
表 3-5 本工程地表水、生态环境保护目标一览表							
序号	保护目标名称	级别	与本工程位置关系	主要影响时段	保护类别	保护对象	保护要求
1	攸县皇图岭镇自来水厂饮用水水源保护区	乡镇级	线路：穿越二级保护区陆域约 1.3km，立塔 5 基，跨越二级保护区水域两次，均为一档跨越。	施工期	水环境、生态环境	饮用水源水质	不污染饮用水源。严禁向周边溪沟排放污水、倾倒生活垃圾、弃土弃渣等固体废弃物。
（3）生态环境保护目标 本工程生态影响评价范围内无《环境影响评价技术导则-生态影响》（HJ 19-2011）中定义的自然保护区、世界文化和自然遗产地等特殊生态敏感区，也不涉及风景名胜区、森林公园、地质公园、原始天然林、珍稀濒危野生动植物天然集中分布区等重要生态敏感区，也不涉及株洲市生态保护红线范围。							



图 2 本工程与攸县皇图岭镇自来水厂饮用水水源保护区位置关系示意图

评价标准	<p>工频电磁场</p> <p>工程为交流输变电项目，电磁场频率为 50Hz，根据《电磁环境控制限值》(GB8702-2014)，居民区域工频电场强度限值为：4000V/m；工频磁感应强度限值为：100μT；架空输电线路下的耕地、园地、牧草地、畜禽饲养地、养殖水面、道路等场所，其频率 50Hz 的工频电场强度控制限值为 10kV/m，且应给出警示和防护指示标志。</p> <p>区域声环境</p> <p>按照《声环境质量标准》(GB3096-2008)，根据敏感点所在声功能区类别执行相应标准。拟建线路周围环境敏感点按照乡村区域执行 1 类声功能区环境噪声限值[昼间 55dB (A)、夜间 45dB (A)]。</p>
------	---

	<p>工频电磁场</p> <p>居民区域执行《电磁环境控制限值》(GB8702-2014)中工频电场强度 4000V/m、工频磁感应强度 100μT 的标准限值。</p> <p>架空输电线路下的耕地、园地、牧草地、畜禽饲养地、养殖水面、道路等场所执行《电磁环境控制限值》(GB8702-2014)中工频电场强度 10kV/m 的标准限值。</p> <p>噪声</p> <p>施工期执行《建筑施工场界环境噪声排放标准》(GB12523-2011)。</p>
其他	<p>总量控制指标：本项目是输电线路工程，运行期不产生废水、废气，建议不设置总量控制指标。</p>

四、生态环境影响分析

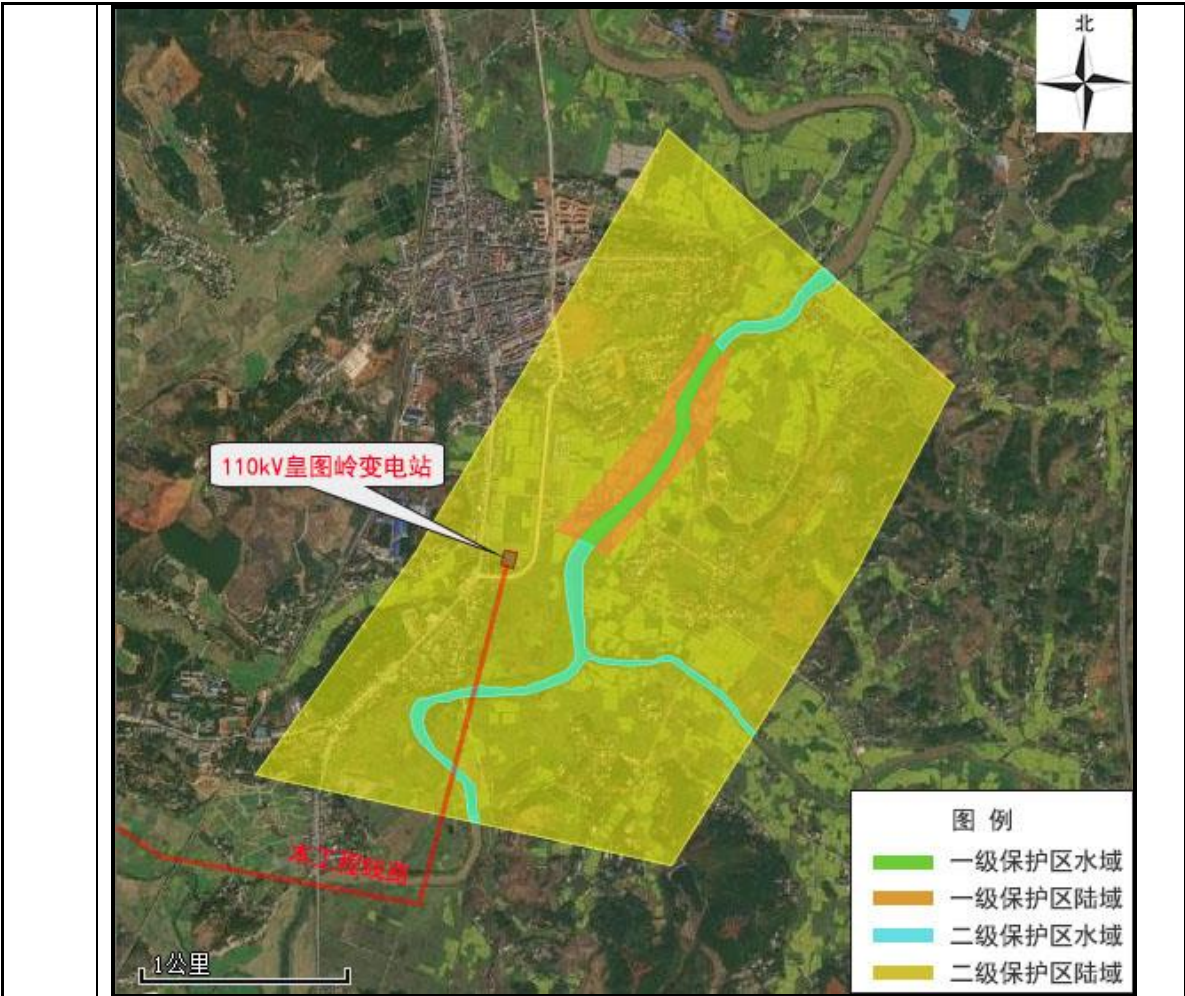
1.大气环境影响分析

本工程为线路工程，施工期间需要运输、装卸并筛选建筑材料的量比较小，且较为分散，同时项目进行塔基开挖、回填等各种施工作业的范围较小且较为分散。因此施工期对周围大气环境影响很小。

为了减少建设施工期间对大气环境所产生的影响，要求施工单位对施工材料及未及时回填的泥土进行覆盖，减少尘土飞扬。

2.水环境影响分析

(1) 废污水污染源

本工程施工污水主要来自施工人员的生活污水和少量施工废水。

线路施工人员的少量生活污水利用临时租用附近民房内的化粪池进行处理。本工程线路施工废水主要包括雨水冲刷开挖土方及裸露场地，砂石料加工、施工机械和进出车辆的冲洗水，施工机械维修和冲洗设施等均不布置在水源保护区范围内，产生施工废水处理达标后回用。避开雨季施工。雨水冲刷开挖土方及裸露场地产生的淋滤液，在施工场内拦挡、导流、收集后，外运至保护区范围外，经处理后回用。

(2) 废污水影响分析

本项目废水产生量少，施工周期短，在严格落实相应保措施的基础上，施工过程中产生的废污水对周围水环境影响较小。

3.声环境影响分析

输电线路工程塔基基础施工、铁塔组立和架线活动过程中，挖掘机、牵张机、绞磨机等机械施工噪声亦可能会对线路附近的敏感点产生影响。但由于塔基占地分散、单塔面积小、开挖量小，施工时间短，单塔施工周期一般在 20 天左右，且夜间一般无施工作业，对声环境的影响范围小、周期短。通过加强施工期的环境管理，尽可能选用低噪声施工设备，定期保养施工机械，输电线路施工期噪声可满足《建筑施工场界环境噪声排放标准》（GB12523-2011）要求，并且随着施工期的结束，该不利影响也会随之消失。

4.固体废物影响

	<p>本工程施工期间固体废物主要为施工废料、塔基开挖弃土及施工人员的生活垃圾。</p> <p>少量施工废料及生活垃圾纳入当地原有固体废物处理设施处理。</p> <p>塔基开挖弃土量较少，及时分层回填并进行绿化。</p> <p>通过采取上述措施后，工程建设产生的固体废物对周边环境影响很小。</p> <p>5.生态环境影响分析</p> <p>(1) 生态环境影响分析</p> <p>施工期对生态环境的影响主要表现在土地占用、地表植被破坏、野生动物惊扰等方面。</p> <p>1) 土地占用影响分析</p> <p>输电线路施工占地分散，永久占地破坏的植被仅限塔基范围之内，单个塔基占地面积小，对植被的破坏也较少；临时占地对植被的破坏主要为建筑材料堆放、施工便道等对植被的压占，牵张场对荒草地的占用以及施工人员对植被的践踏，但由于为点状作业，单塔施工时间短，建筑材料尽量堆放在塔基征地范围内，施工便道尽量利用已有道路或原有路基上拓宽，牵张场地每 7~8km 才设置一处，故临时占地对植被的破坏是短暂的，并随施工期的结束而逐步恢复。</p> <p>2) 对植物资源的影响分析</p> <p>(a) 对普通植物资源的影响</p> <p>输电线路施工过程中如铁塔基础开挖、建筑材料堆放、铁塔组立、架线、施工人员践踏等将对评价区内的植物资源产生不同程度的影响。在种类绝对数目上，受影响最大的很可能是那些种类上较多、分布较为普遍的科、属植物。但由于建设区域的自然植被受人为长期干扰、破坏，其生物多样性程度以及生态价值已经大大降低。本工程塔基永久占地及施工临时占地占用的植被类型主要为低山丘陵杂树、灌木等。本工程占用的植被均为区域植被中常见的种类和优势种，它们在评价区分布广、资源丰富，具有较明显的次生性，且本工程砍伐量相对较少，故对植物资源的影响只是一些数量上的减少，不会对它们的生存和繁衍造成威胁，也不会降低区域植被物种的多样性。</p>
--	--

	<p>(b) 对重点保护野生植物的影响</p> <p>本次生态调查中，评价范围内未发现国家级和省级重点保护野生植物及其集中分布区，也未发现有古树名木分布。</p> <p>3) 对动物资源的影响分析</p> <p>(a) 对一般野生动物资源的影响</p> <p>工程施工期对评价区内的陆生动物影响主要表现在两个方面：一方面，工程塔基占地、开挖和施工人员活动增加等干扰因素将缩小了野生动物的栖息空间，树木的砍伐使动物，食物资源的减少，从而影响部分陆生动物的活动区域、迁移途径、栖息区域、觅食范围等；另一方面表现在施工人员及施工机械的噪声，引起动物的迁移，使得工程范围内动物种类、数量减少，动物分布发生变化。</p> <p>①对两栖动物的影响</p> <p>现状调查结果表明，输电线沿线的两栖类动物主要是栖息于灌丛、草地、农地及溪流中。工程占地无水域，仅在两栖类动物栖息地附近施工过程中，可能会扰动附近的两栖动物，因施工点分散，单个塔基施工时间不长，对其影响不大，且施工不涉水，不会对水体构成污染，所以本工程对两栖动物影响较小。</p> <p>②对爬行动物的影响</p> <p>线路施工过程中如铁塔基础开挖、铁塔组立、架线等将对局部地表植被产生不同程度的破坏和干扰。另外施工时的噪声，也将影响施工范围内爬行动物远离施工地，当工程完成后，它们仍可回到原来的活动区域。</p> <p>③对鸟类的影响</p> <p>本工程输电线路施工期对鸟类的影响主要表现为：①施工人员的施工活动对鸟类栖息地环境的干扰和破坏；②施工机械噪声对鸟类的栖息地声环境的破坏和机械噪声对鸟类的驱赶；③施工人员对鸟类的捕捉；④施工中由于施工中砍伐树木对鸟类巢穴的破坏。</p> <p>上述施工活动对鸟类影响，将使得大部分鸟类迁移它处，远离施工区范围。工程施工虽然会使区域鸟类的数量有一定减少，但大多数鸟类会通过飞翔，短距离的迁移来避免工程施工对其造成伤害，在距离工程较远的森林中</p>
--	--

	<p>这些鸟类又会重新相对集中分布。</p> <p>同时，线路施工规模很小、施工时间短、对生态环境的影响也相对要小，施工结束后，大部分鸟类仍可重新迁回。而对于迁徙的候鸟，由于其飞行速度较快、行动较为灵活机警，很容易避开施工区域，因此所受的影响很小。</p> <p>④对哺乳类的影响</p> <p>评价范围内的哺乳类以半地下生活型和地面生活型的小型兽类为主。施工过程中如铁塔基础开挖、铁塔组立、架线等将对局部地表植被产生不同程度的破坏和干扰，施工时的噪声，也将影响野生动物远离施工地，因施工点分散，单个塔基施工时间不长，对其影响不大，当工程完成后，它们仍可回到原来的活动区域。</p> <p>(b) 对重点保护野生动物的影响</p> <p>本次现场调查中，评价范围内未发现湖南省和国家级重点保护野生动物及其集中栖息地。</p> <p>综上所述：由于工程路径规划选择时，尽可能靠近现有公路，以方便施工运行，且评价区内受人类活动的影响较大，评价区内野生陆生动物种类相对较少。此外，由于本工程占地为空间线性方式，施工方法为间断性的，施工时间短，施工点分散，施工人员少，故工程的建设对野生动物影响范围不大且影响时间较短，因此对各类动物影响较小，并且随着施工结束和区域植被的恢复，它们仍可回到原来的领域。</p> <p>4) 水土流失影响分析</p> <p>由于工程开挖使得地表裸露，易在雨天产生水土流失。但本工程为点状线性工程，且铁塔主要采用高低腿的山地型铁塔，配合使用不等高基础，开挖量很少，采取相应的水保措施后，水土流失量很少。</p> <p>(2) 拟采取的生态防护和恢复措施</p> <p>(a)、土地占用防护措施</p> <p>建议业主严格要求施工单位在施工过程中，必须按照设计要求，严格控制开挖范围及开挖量，施工时基础开挖多余的土石方应采取回填等方式妥善处置，对地形陡峭、土质疏松、余土不宜回填的弃土应在塔基附近的弃渣点</p>
--	--

	<p>集中堆放。施工结束后，及时清理施工场地，并及时进行土地整治和施工迹地恢复，尽可能恢复原地貌及原有土地利用功能。</p> <p>本工程不设置取土场，工程产生的少量弃土在塔基附近就地填充塔基，不另设弃土场。砂石料堆放在塔基处的施工场地，不再另设砂石料场。</p> <p>因此，在施工单位合理堆放土、石料，并在施工后认真清理和恢复的基础上，不会发生土地恶化、土壤结构破坏现象。</p> <p>(b)、植被保护措施</p> <p>1) <u>工程施工过程中应划定施工活动范围，加强监管，严禁踩踏施工区域外地表植被，避免对附近区域植被造成不必要的破坏。</u></p> <p>2) <u>施工过程中应加强施工管理和对植被的保护，禁止乱挖、乱铲、乱占、滥用和其他破坏植被的行为。</u></p> <p>3) <u>施工人员应禁止以下行为：剥损树皮、攀树折枝；借用树干做支撑物或者倚树搭棚在树上刻划、敲钉、悬挂或者缠绕物品；损坏树木的支撑、围护设施等。</u></p> <p>4) <u>材料运至施工场地后，应选择无植被或植被稀疏地进行堆放，减少对临时占地和对植被的占压。</u></p> <p>5) <u>尽量避让集中林区，对于无法避让的林区，采用高塔跨越的方式通过，尽量减少砍伐通道。</u></p> <p>6) <u>施工临时占地如牵张场、施工场地及施工临时便道等，尽量选择植被稀疏的荒草地，不得占用基本农田。对于植被较密的地段，施工单位应采用架高铁塔和飞艇放线等有利于生态环境保护区的施工技术，局部交通条件较差山丘区，通过人力或畜力将施工材料运至塔基附近，以减少对植被的破坏，且工程结束后，这些临时占地可根据当地的土壤及气候条件，选择当地的乡土种进行恢复。</u></p> <p>7) <u>对施工期间需修建的道路，原则上充分利用已有公路和人抬道路，或在原有路基上拓宽；必须新修道路时，应尽量减少道路长度和宽度，同时避开植被密集区。</u></p> <p>8) <u>对于一般永久占地造成的植被破坏，业主应严格按照有关规定向政府和主管部门办理征占用林地审核审批手续，缴纳相关青苗补偿费、林木赔偿</u></p>
--	---

	<p>费，并由相关部门统一安排。</p> <p>9) 按设计要求施工，减少开挖土石方量，减少建筑垃圾量的产生，及时清除多余的土方和石料，严禁就地倾倒覆压植被。</p> <p>10) 输电线路塔基施工开挖时应分层开挖，分层堆放，施工结束后按原土层顺序分层回填，以利于后期植被恢复；塔基施工结束后，尽快清理施工场地，并对施工扰动区域进行植被恢复。</p> <p>11) 施工结束后，对塔基区(非硬化裸露地表)、牵张场、人抬道路等临时占地区域进行植被恢复，进行植被恢复时应选择栽种当地常见植物，不得随意栽种外来物种。</p> <p>12) 如在施工过程中发现有受保护的植物，应对线路调整避让或移栽受保护的植物，同时上报林业主管部门。移栽时遵循就近移栽，并安排相关专业人员负责养护，保证成活。</p> <p>(c)、动物保护措施</p> <p>①尽量采用噪声小的施工机械，塔基定位时尽量避开需要爆破施工的地质段。</p> <p>②合理制定施工组织计划，尽量避免在夜间及鸟类繁殖季节施工。夜间施工灯光容易吸引鸟类撞击，施工期应尽量控制光源使用量，对光源进行遮蔽，减少对外界的漏光量。</p> <p>③鸟类和兽类大多是晨、昏或夜间外出觅食，在正午休息，应做好施工方式和时间的计划，尽量避免高噪声施工作业对鸟类的惊扰。</p> <p>④施工中要杜绝对附近水体的污染，保证两栖动物的栖息地不受或少受影响。</p> <p>⑤加强施工人员对野生动物和生态环境的保护意识，并在施工过程中加强管理，禁止人为破坏洞穴、巢穴、捡拾鸟卵(蛋)等活动，在施工中遇到的幼兽、幼鸟和鸟蛋须交给林业局的专业人员妥善处置，不得擅自处理。</p> <p>⑥加强对项目区的生态保护，严禁猎杀任何兽类，严禁打鸟、捕鸟和破坏鸟类的生存环境，严禁捕蛇、抓蛙和破坏两栖爬行动物的生存环境。</p> <p>⑦对于动物的栖息环境特别是森林生态、农业生态及其过渡地带等动物多样性高的区域，要严加管理，文明施工，通过尽量减少施工作业范围、缩</p>
--	--

	<p>短施工时间和减少植被破坏等方式保护动物的栖息环境。</p> <p>⑧工程完工后尽快做好生态环境的恢复工作，以尽量减少生态环境破坏对动物的不利影响。</p> <p>在采取以上动物保护措施以后，工程施工对动物的影响可控制在可接受范围内。</p> <p>（d）、水土流失防治措施</p> <p>①施工单位在土石方工程开工前应做到先防护，后开挖。土石方开挖尽量避免在雨天施工，土建施工期间注意收听天气预报，如遇大风、雨天，应及时作好施工区的临时防护。</p> <p>②对开挖后的裸露开挖面用苫布覆盖，避免降雨时水流直接冲刷，施工时开挖的临时堆土应在土体表面覆上苫布防治水土流失。</p> <p>③加强施工期的施工管理，合理安排施工时序，做好临时堆土的围护拦挡。</p> <p>④工程完工后尽快对施工扰动区域按项目水土保持方案报告的要求植树、种草，做好生态恢复工作。</p> <p><u>（3）丹塘 110kV 变电站间隔扩建环境影响分析</u></p> <p><u>丹塘 110kV 变电站配套间隔扩建工程在原有围墙内进行，不新征用地，主要工程内容为安装断路器、保护装置等电气元件，工程量较小，在施工过程中及工程完工后积极采取环境保护措施，如材料覆盖、及时硬化地面等，变电站间隔扩建对环境造成的影响较小。</u></p> <p>（4）施工期生态环境影响结论</p> <p>由上可知，本工程属于普通的高压输变电工程，工程的建设不会改变现有生态系统的格局，对区域生态完整性影响很小，对当地动植物的生存环境、附近生物群落的生物量、物种的多样性均影响较小。在采取相应的生态防护和恢复措施后，本工程对生态环境的影响较小。</p>
--	--

运营期生态环境影响分析	<p>1.电磁环境影响分析</p> <p>本项目输电线路电磁环境影响详见电磁环境影响专题评价，此处引用该专题评价结论：</p> <p><u>(1) 架空线路电磁环境影响</u></p> <p><u>线路经过非居民区，本工程单回架空线路地面上方 1.5m 处最大工频电场强度、工频磁感应强度分别能满足《电磁环境控制限值》（GB8702-2014）中架空输电线路下的耕地、园地、牧草地、畜禽饲养地、养殖水面、道路等场所 10kV/m、100μT 的限值要求；线路经过居民区，本工程单回架空线路地面上方 1.5m 处最大工频电场强度、工频磁感应强度均能满足《电磁环境控制限值》（GB8702-2014）中 4kV/m、100μT 的限值要求。且随着导线对地距离的增加，工频电场强度、工频磁感应强度强度整体呈衰减趋势。</u></p> <p><u>(2) 环境敏感点处电磁环境影响</u></p> <p><u>预测结果表明，本项目电磁环境敏感点的工频电场强度、工频磁感应强度能满足《电磁环境控制限值》（GB8702-2004）中 4000V/m、100μT 的公众曝露限值要求。</u></p> <p>2.声环境影响分析</p> <p>输电线路声环境影响评价采用类比分析的方法进行。</p> <p>(1) 类比对象</p> <p>本工程为单回线路，选择岳阳市汨罗市 110kV 新图线作为类比对象，类比对象监测基本情况及监测结果引自湖南省湘电试验研究院有限公司编号为 JChh（xc）171-2019 的检测报告。</p> <p>(2) 类比监测</p> <p>1) 类比监测点</p> <p>110kV 新图线断面位于 023#~024#杆塔之间导线弧垂最大处。</p> <p>监测路径以线路中心的地面投影点为原点，沿垂直于线路方向进行监测，测点间距为 5m，依次监测至评价范围边界处。</p> <p>2) 监测内容</p> <p>等效连续 A 声级。</p> <p>3) 监测方法及监测频次</p>
-------------	---

按《声环境质量标准》(GB3096-2008)中的规定监测方法进行监测,昼间、夜间各监测一次,每个监测点位监测时间 1min。

4) 监测单位及测量仪器

监测单位:湖南省湘电试验研究院有限公司。

监测仪器:噪声频谱分析仪(AWA6270+)、声级校准器(AWA6221A)。

5) 监测时间、监测环境

测量时间:2019年9月15日~16日。

气象条件:晴,温度 22.7~27.8℃,湿度 67~72.7%RH,风速 0.5~0.8m/s。

监测环境:类比线路监测点附近均为道路,平坦开阔,无其他架空线、构架和高大植物,符合监测技术条件要求。

6) 监测工况

类比输电线路监测工况见下表。

表 4-1 类比监测期间线路运行工况

类比监测线路名称	电压 (kV)	电流 (A)	有功功率 (MW)	无功功率 (Mvar)
110kV 新图线	110	71.0	12.63	-4.87

7) 类比监测结果

类比输电线路中心下方距离地面 1.2m 高处噪声类比监测结果见下表。

表 4-2 110kV 新图线单回线路噪声类比监测结果表 (单位: dB(A))

序号	监测点位描述	监测值		标准限值	
		昼间	夜间	昼间	夜间
1	中心线下	42.7	40.3	55	45
2	距线路中心投影点 5m	42.4	40	55	45
3	距线路中心投影点 10m	42.6	39.6	55	45
4	距线路中心投影点 15m	41.9	40.8	55	45
5	距线路中心投影点 20m	42.7	40.4	55	45
6	距线路中心投影点 25m	41.8	40.6	55	45
7	距线路中心投影点 30m	42.9	39.9	55	45
8	距线路中心投影点 35m	42.4	39.4	55	45
9	距线路中心投影点 40m	42.0	39.9	55	45
10	距线路中心投影点 45m	42.5	40.2	55	45
11	距线路中心投影点 50m	42.8	40.0	55	45

8) 类比监测结果分析

由类比监测结果可知,运行状态下 110kV 新图线弧垂中心下方离地面 1.2m 高度处的噪声均满足《声环境质量标准》(GB3096-2008)中 1 类标准(昼

	<p>间 55dB(A)、夜间 45dB(A)), 且线路两侧噪声水平与线路的距离变化差异不大, 表明 110kV 输电线路电晕噪声很小, 对声环境的影响很小。因此, 可以预测本工程 110kV 输电线路建成投运后产生的噪声较小。</p> <p>(3) 声环境影响评价</p> <p>综上分析, 本工程线路投运后产生的噪声较小, 沿线的声环境质量基本维持现状水平, 且均能满足《声环境质量标准》(GB3096-2008) 中相应标准限值要求。</p> <p>3.环境空气影响</p> <p>在运行期间, 本工程线路无废气产生。</p> <p>4.水环境影响</p> <p>在运行期间, 本工程线路无废水产生。</p> <p>5.固体废弃物影响</p> <p>本工程营运期产生的固体废物主要为线路检修时产生的少量检修垃圾及报废的设备及配件。报废的设备及配件全部统一回收, 检修垃圾全部运至垃圾处理站或填埋场处理, 对环境的影响较小。</p> <p>6.运行期间事故风险分析</p> <p>(1) 输电线路的事故风险</p> <p>输电线路的事故风险主要是线路设备在运行期受损。本项目线路的设计根据《110kV~750kV 架空输电线路设计规范》(GB50545-2010)等规程进行导线的结构和物理参数论证并按规范选用。线路导线和地线均采用国家标准型防震锤; 导线、地线在与公路、输电线路等重要交叉档不得有接头, 为线路的持久、安全运行打下了牢固的基础。</p> <p>(2) 应急预案</p> <p>为预防运行期输电线路的事故风险, 应根据具体情况依据《安全生产法》《国家安全生产事故灾难应急预案》的要求, 集合相关规程/规范和行业标准, 以及工程实际情况进行编写, 以防止灾害后事态的进一步扩大, 减少灾害发生后造成的不利影响和损失。</p> <p>7.对生态环境的影响分析</p> <p>本工程输电线路路径位于山地、丘陵、高山区域, 仅塔基占用部分土</p>
--	--

	<p>地，占地面积较小，对当地的整体生态影响较小。</p> <p>工程运行期间，线路本身对灌丛、草地植被及植物资源没有影响。</p> <p>因线路运行安全原因，检修巡视人员需要对运行线路下方与树木垂直距离小于 7m 树木树冠进行定期修剪，保证输电导线与线下树木之间的垂直距离足够大，以满足输电线路正常运行的需要，由此将对沿线植被其产生一定影响。但工程设计时，铁塔塔位一般选择在山腰、山脊或者山顶，这些区域树木高度一般低于 15m，由于山腰、山脊或山顶等有利地形形成的高差原因，在塔位附近，树冠与导线之间的垂直距离超过 10m，不需要定期修剪树冠。山坳中的林木高度较半山、山脊和山顶处虽然更高，但是由于位置低凹，导线与山坳处的乔木树冠之间的垂直距离更大，故不需要砍伐通道，且设计时已考虑了沿线树木的自然生长高度，采取了在林区加高杆塔高度的措施，以最大程度的保证线路附近树木与导线垂直距离超过 7m 的安全要求，因此，运行期需砍伐树木的量很少，且为局部砍伐，对植物群落组成和结构影响微弱，对生态环境的影响较小。</p>
<p>选址选 线环境 合理性 分析</p>	<p>1.线路路径比选</p> <p>本线路可研阶段做了两个路径方案，线路路径描述如下，具体路径详见附图 2 线路路径方案图。</p> <p>（1）方案一（推荐方案）路径描述</p> <p>本工程线路从明月升压站向东南方向出线，沿山脉向东南走线，在黄毛冲处右转走线至下林家，然后左转至角古塘，再右转走线，在新增连续左转两次至皇图岭变电站，经终端塔接入。</p> <p>方案一线路全长约 16.031km，航空距离 13.7km，曲折系数 1.21。全线采用单回路架设，110kV 明月风电场升压站至等下村附近段线路按 20mm 冰区设计，线路路径长约 2.8 千米，导线采用 JL/G1A-300/50，地线一根架设 1×19-11.5-1270-B 型镀锌钢绞线（GJ-80），另一根架设 48 芯 OPGW 光缆；其余 13.85 千米线路按 15mm 冰区设计，导线采用 JL/G1A-300/40，地线一根架设 1×19-11.5-1270-B 型镀锌钢绞线（GJ-80），另一根架设 48 芯 OPGW 光缆。</p> <p>（2）方案二路径描述</p> <p>本工程线路起自明月升压站，向东南出线后在裤脚坡左转走线至栗树</p>

	<p>冲，然后右转经国古冲左转后至双凡村，再右转于老屋冲、地足下连续左转至角古塘，再右转走线，在新增连续左转两次至皇图岭变电站，经终端塔接入。详见《线路路径方案图》。</p> <p>方案二线路全长约 16.85km，航空距离 13.7km，折系数 1.23，全线采用单回路架设，110kV 明月风电场升压站至等下村附近段线路按 20mm 冰区设计，线路路径长约 3 千米，导线采用 JL/G1A-300/50，地线一根架设 1×19-11.5-1270-B 型镀锌钢绞线（GJ-80），另一根架设 48 芯 OPGW 光缆；其余 13.85 千米线路按 15mm 冰区设计，导线采用 JL/G1A-300/40，地线一根架设 1×19-11.5-1270-B 型镀锌钢绞线（GJ-80），另一根架设 48 芯 OPGW 光缆。详见路径方案示意图。</p> <p><u>评价认为方案二相比方案一路径更长，所用杆塔数量较方案一多。从环境保护的角度分析，路径短，塔基数量少的方案施工期、营运期对生态环境的破坏相对更小，对环境的影响更小。</u></p> <p><u>综合各方面因素，结合远期系统规划和对本工程造价及施工、运行方案情况，本项目线路路径采用方案一是合理的。</u></p> <p>1.线路路径穿越二级饮用水水源保护区唯一性分析</p> <p><u>皇图岭 110kV 变电站位于攸县皇图岭镇自来水厂饮用水水源保护区二级保护区陆域范围内，本工程接入皇图岭 110kV 变电站，不可避免需穿越二级饮用水水源保护区。皇图岭变电站北面和西面为居民密集区，本工程线路只能从南面接入（见下图）。经设计优化，本工程需穿越二级保护区陆域约 1.3km，在二级保护区陆域范围新立杆塔 3 基，利旧 1 基，跨越二级保护区水域两次，均为一档跨越。</u></p>
--	---



图 3 线路路径穿越二级饮用水水源保护区唯一性分析示意图

五、主要生态环境保护措施

施工期生态环境保护措施	环境要素	排放源	污染物名称	防治措施	预期治理效果
	大气环境	施工场地 施工车辆	扬尘、CO、THC、NOx	每天定期洒水；施工场地严格执行“6 个 100%”措施，即施工工地 100%围挡、物料堆放 100%覆盖、出入车辆 100%冲洗、施工现场地面 100%硬化、拆迁工地 100%湿法作业、渣土车辆 100%密闭运输。	将大气污染降到最低，满足《大气污染物综合排放标准》（GB16297-1996）无组织监控浓度限值要求。
	声环境	施工机械、运输	噪声	采用低噪声施工机械，合理安排施工时间。对运输车辆司机进行严格的培训教育，禁止随意鸣笛，避免噪声对道路附近居民产生影响。施工机械定期保养，尽可能选用低噪声设备。	满足《建筑施工场界环境噪声排放标准》（GB12523-2011）要求
	水环境	施工	废水	（1）输电线路施工期不设置施工营地，施工人员租用周边民房，生活污水依托当地生活污水处理设施处理。施工机械维修和冲洗设施等均不布置在水源保护区范围内，在饮用水源保护区范围外合适区域设置临时污水处理设施，对施工过程中产生的施工废水进行处理，减小建设期废水对环境的影响。（2）合理安排工期，抓紧时间完成施工内容，避免雨季施工。（3）施工中的砂石等建材堆放点均应设置于饮用水源保护区范围外，且远离水体，并采取苫布覆盖等防护措施，避免水蚀和风蚀；施工临时堆土等均应运至保护区外堆存，严禁在饮用水源保护区范围内随意处置，并在适当区域设置沉砂池、泥浆沉淀池等工程防护设施，防止水土流失造成的水体污染。（4）落实文明施工原则，不漫排施工废水，弃土弃渣妥善处理。（5）施工期间施工场地要划定明确的施工范围，不得随意扩大，施工道路利用已有道路。（6）采用商品混凝土。	对饮用水水源及其他周围水体影响较小。
	固体废物	基础开挖	弃土	少量塔基挖土及时分层回填并进行绿化	对周边环境影响较小
		新塔立塔、架线、生活垃圾	施工废料、垃圾	产生量少，依托附近村民固体废物处理系统，不会对环境产生影响。	

运营期生态环境保护措施	环境要素	排放源	污染物名称	防治措施	预期治理效果
	电磁环境	输电线路	工频电场强度 工频磁感应强度	线路设计按照《110kV~750kV架空输电线路设计规范》（GB50545-2010）选择相导线排列形式，导线、金具及绝缘子等电气设备，适当提高导线对地高度、交叉跨越距离，提高导线和金具加工工艺。输电线路铁塔座架上应于醒目位置设置安全警示标志，标明严禁攀登，以防居民尤其是儿童发生意外。同时加强对线路走廊附近居民有关高压输电线路和环保知识的宣传、解释工作。	居民区符合《电磁环境控制限值》（GB8702-2014）中工频电场强度4000V/m、工频磁感应强度100μT的标准限值要求。 架空输电线路下的耕地、园地、牧草地、畜禽饲养地、养殖水面、道路等场所执行《电磁环境控制限值》（GB8702-2014）中工频电场强度10kV/m的标准限值。
	声环境	架空线路	电磁噪声	提高导线和金具加工工艺。增加导线对地的距离。	敏感点满足《声环境质量标准》（GB3096—2008）中的1类标准限值要求
其他	<p>1.环境管理</p> <p>（1）环境管理机构</p> <p>建设单位或运行单位在管理机构内配备必要的专职或兼职人员，负责环境保护管理工作。</p> <p>（2）施工期环境管理</p> <p>鉴于建设期环境管理工作的重要性，同时根据国家的有关要求，本工程的施工将采取招投标制。施工招标中应对投标单位提出建设期间的环保要求，在施工设计文件中详细说明建设期应注意的环保问题，严格要求施工单位按设计文件施工，特别是按环保设计要求施工。建设期环境管理的职责和任务如下：</p> <p>1）贯彻执行国家、地方的各项环境保护方针、政策、法规和各项规章制度。</p> <p>2）制定本工程施工中的环境保护计划，负责工程施工过程中各项环境保护措施实施的日常管理。</p> <p>3）收集、整理、推广和实施工程建设中各项环境保护的先进工作经验和技术。</p>				

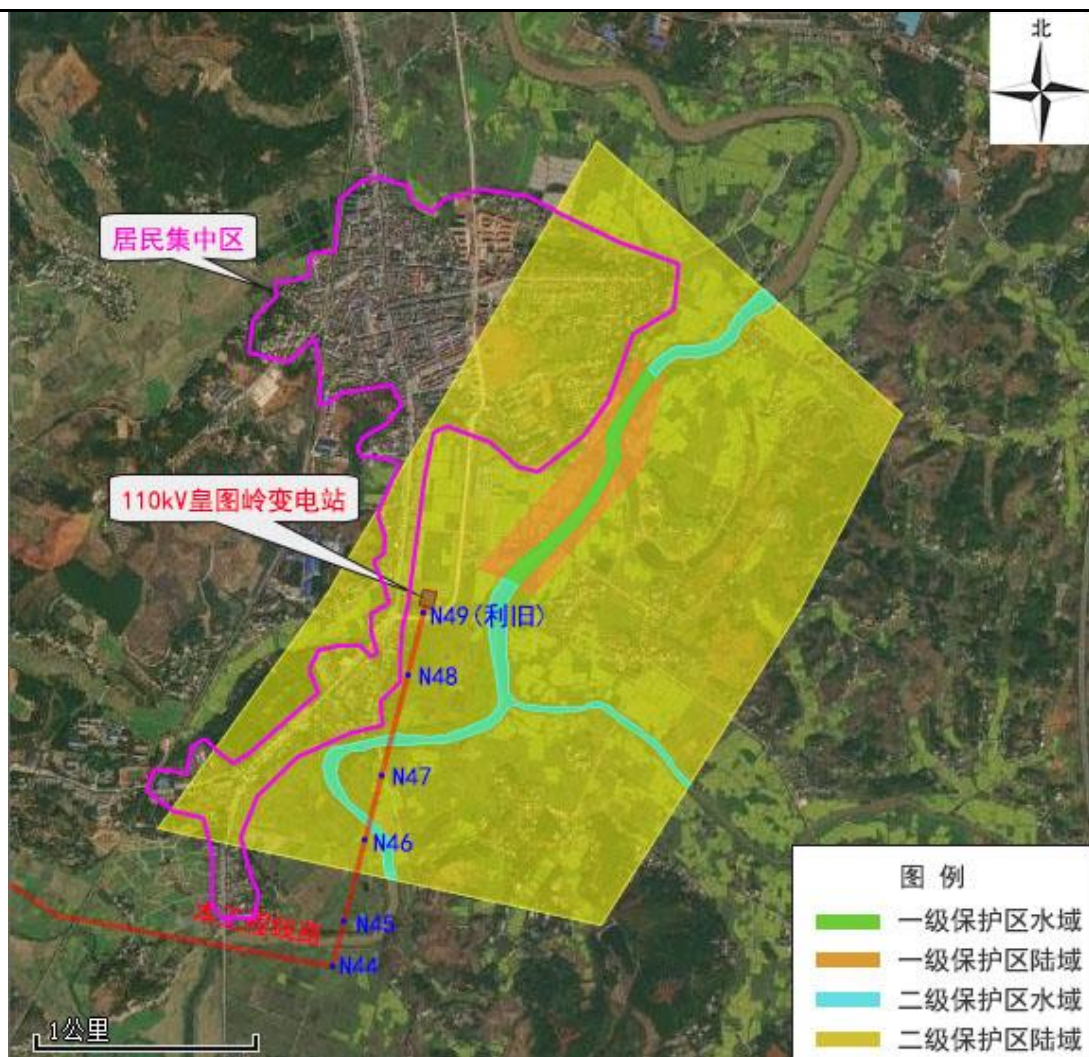
	<p>4) 组织和开展对施工人员进行施工活动中应遵循的环保法规、知识的培训, 提高全体员工文明施工的认识。</p> <p>5) 在施工计划中应适当计划设备运输道路, 以避免影响当地居民生活, 施工中应考虑保护生态和避免水土流失, 合理组织施工, 不得随意占用多余土地。</p> <p>6) 做好施工中各种环境问题的收集、记录、建档和处理工作。</p> <p>(3) 运行期环境管理</p> <p>本工程在运行期宜使用原有环境管理部门。环保管理人员应在各自的岗位责任制中明确所负的环保责任。监督国家法规、条例的贯彻执行情况, 制订和贯彻环保管理制度, 监控本工程主要污染源, 对各部门、操作岗位进行环境保护监督和考核。环境管理的职能为:</p> <ol style="list-style-type: none"> 1) 制订和实施各项环境管理计划。 2) 建立工频电场、工频磁场、噪声监测、生态环境现状数据档案。 3) 掌握项目所在地周围的环境特征, 做好记录、建档工作。 4) 协调配合上级环保主管部门所进行的环境调查, 生态调查等活动。 <p>(4) 公众沟通协调应对机制</p> <p>建设单位或运行单位应设置警示标志, 并建立公众沟通协调应对机制。加强同当地群众的宣传、解释和沟通工作。</p> <p>2.环境监测</p> <p>(1) 环境监测任务</p> <ol style="list-style-type: none"> 1) 制定监测计划, 监测工程施工期和运行期环境要素及评价因子的变化。 2) 对工程突发的环境事件进行跟踪监测调查。 <p>(2) 监测点位布设</p> <p>监测点位应布置线路周边居民点及存在投诉纠纷的点位。</p> <p>(3) 监测因子及频次</p> <p>根据输变电工程的环境影响特点, 主要进行运行期的环境监测。运行期的环境影响因子主要包括工频电场、工频磁场和噪声, 针对上述影响因子, 拟定环境监测计划如下表。</p>
--	--

	表 5-1 环境监测计划				
	监测因子	监测方法	监测时间	监测 频次	
	工频电场 工频磁场	按照《交流输变工程电磁环境 监测方法（试行）》（HJ 681- 2013）中的方法进行	工程建成正式投产后结合竣 工环境保护验收监测一次； 运行期间每两年监测一次； 存在投诉纠纷时进行监测	每 两 年 监 测一次	
	噪 声	按照《声环境质量标准》（GB 3096-2008）中的监测方法进行	工程建成正式投产后结合竣 工环境保护验收监测一次； 运行期间存在投诉纠纷时进 行监测	昼、夜 间 各 监 测 一 次	
	（4）监测技术要求 1）监测范围应与工程影响区域相符。 2）监测位置与频次应根据监测数据的代表性、生态环境质量的特征、变化和环境影响评价、工程竣工环境保护验收的要求确定。 3）监测方法与技术要求应符合国家现行的有关环境监测技术规范和环境监测标准分析方法。 4）监测成果应在原始数据基础上进行审查、校核、综合分析后整理编印。 5）应对监测提出质量保证要求。				
环保 投资	根据拟建工程周围环境状况及本次评价提出的设计、施工及营运阶段应采取的各种环境保护措施，估算出本工程环境保护投资见表 5-2。 <u>拟建项目总投资 1902 万元，其中环保投资 105.3 万元，占工程总投资的 5.54%。</u>				
	表 5-2 建设项目环保投资预算一览表				
	类别		措施/设施	投资估算（万元）	
	输电线路	设计阶段环保措施		避让集中居民区	60
		施工期环保措施/设施	扬尘防护措施费		2.9
			废弃碎石及渣土清理		5.8
			水土保持、绿化恢复措施		16.6
			施工废水处置		10
运营期环保措施		宣传、教育及培训措施	10		
总计			105.3		

六、生态环境保护措施监督检查清单

内容要素	施工期		运营期	
	环境保护措施	验收要求	环境保护措施	验收要求
陆生生态	按图施工，严格控制开挖范围及开挖量，站内施工时基础开挖多余的土石方应集中堆置，不允许随意处置；施工结束后应及时清理建筑垃圾、恢复地表状态及土地使用功能。	工程完工后，建筑垃圾清理完毕，周边地表按土地使用功能恢复完毕	/	/
水生生态	/	/	/	/
地表水环境	1、施工单位做好施工场地周边的拦挡措施，避开雨季土石方作业。 2、落实文明施工原则，不漫排施工废水。	施工废水回用不外排，满足环保要求。	/	/
地下水及土壤环境	/	/	/	/
声环境	文明施工、采用噪声水平满足国家相应标准的施工机械设备、依法限制夜间施工。施工机械定期保养，尽可能选用低噪声设备。	满足《建筑施工场界环境噪声排放标准》（GB12523-2011）要求。	提高导线和金具加工工艺。增加导线对地的距离。	输电线路敏感点满足《声环境质量标准》（GB3096—2008）中相对应的声环境功能区标准限值要求
振动	/	/	/	/
大气环境	/	/	/	/

固体废物	<p>1、收集存放，及时清运；实行袋装化，封闭贮存。</p> <p>2、施工现场设置封闭式垃圾容器，施工场地生活垃圾实行袋装化，及时清运。对建筑垃圾进行分类处理，并收集到指定地点，集中运出。</p> <p>3、新建输电线路塔基开挖多余土方应在塔基征地范围内进行平整，同时在表面进行绿化恢复。</p>	可得到妥善处理处置，满足环保要求。	/	/
电磁环境	/	/	<p>线路设计按照《110kV~750kV 架空输电线路设计规范》（GB50545-2010）选择相导线排列形式，导线、金具及绝缘子等电气设备，适当提高导线对地高度、交叉跨越距离，提高导线和金具加工工艺。</p>	<p>居民区符合《电磁环境控制限值》(GB8702-2014)中工频电场强度 4000V/m、工频磁感应强度 100μT 的标准限值要求。架空输电线路下的耕地、园地、牧草地、畜禽饲养地、养殖水面、道路等场所执行《电磁环境控制限值》(GB8702-2014)中工频电场强度 10kV/m 的标准限值。</p>
环境风险	/	/	/	/
环境监测	/	/	按监测计划对工频电场、工频磁场、噪声进行监测	确保各污染因子符合相关标准要求。
其他	/	/	/	/

七、结论

1 项目概况

大唐华银醴陵明月分散式风电场 110 千伏送出工程位于株洲市醴陵市、攸县，线路起自明月风电场 110kV 升压站，止于皇图岭 110kV 变电站，全长约 16.031km，除终端利旧双回路塔挂线外，其余均为单回路架设。全线杆塔数量为 49 基，其中新建铁塔 48 基（耐张塔 11 基，直线塔 37 基），利旧双回路耐张塔 1 基。皇图岭 110kV 变电站配套扩建 1 个 110kV 间隔（4Y）。

2 综合结论

综上所述，大唐华银醴陵明月分散式风电场 110 千伏送出线路工程符合国家产业政策，建成后能保证该区域清洁能源的有效开发，助力地方经济发展。在落实本报告提出的环境保护措施的前提下，项目施工期及营运期产生的各项污染物可达标排放，固体废物能得到有效处置，对生态环境的影响较小。因此，从环境保护的角度分析，项目建设可行。

3 建议：

（1）在下阶段设计和建设中，建设单位要进一步提高环境保护意识，充分重视和认真实施相关环保措施。

（2）施工期间合理选择施工机械、施工方法、施工时间、施工临时场地，尽可能使用低噪声施工设备，夜间不得施工，应严格按照相关规范及设计要求进行施工。

（3）加强宣传，普及电磁环境知识，预防和减少环保纠纷投诉。

（4）在杆塔上悬挂“高压危险、禁止攀登”等警示标志，完善线路运维管理，防止意外事故发生。

（5）架空线路严格按照《110kV～750kV 架空输电线路施工及验收规范》（GB50233-2014）进行施工，严格控制导线最小对地距离，确保线路电磁环境满足国家标准要求。

（6）工程投入试运行后，应按照《建设项目竣工环境保护验收暂行办法》（国环环评〔2017〕4 号）及时办理项目环保竣工自验收手续。